

No	Nama Dosen	Mata Kuliah	Alamat
12.	P. Frederikus Parera, SVD	Injil Sinoptik Kitab Pentateukh	Paroki Gembala Baik Palangkaraya
13.	P. Wayan Joko SVD	Ajaran Sosial Gereja	Soverdi Jl. Tjilik Riwut KM 6 Palangkaraya
14.	P. Garin, MSF	Musik Liturgi	Paroki Buntok
15.	Sr. Hilda SSpS.	Katekese Katekumen, Pengantar Pastoral, Sejarah Gereja PUAK	Biara SSpS. Jl. Sahawung Palangkaraya
16.	Benyamin Tunti, S.Fil	Sosiologi	
17.	Dra. Heddi Br. Silalahi	Katekese SD, SMP, SMA, Pastoral Sekolah	Jl. Rajawali 16 A Palangkaraya
18.	A. Djonet Kusumantoko, SP.	Komputer	Jl. Pinguin Raya No. 57 Palangkaraya
19.	Dr. Petrus Poerwadi, MS	Logika	Jl. Murai I/ 9 Palangkaraya
20.	Patricia Cuesdeyeni, S.Pd.	Bahasa Indonesia	
21.	Drs. Tawar Soewardji, M.Th.	Teologi Reformasi	
22.	Fadli Rahman, M.Ag.	Islamologi	STAIN Palangkaraya
23.	Paulina Maria EW, S.Pd.	Bahasa Inggris	Jl. Beliang No. 40 Tlp. (0536) 3223605 Palangka Raya
24.	P. Timotius Ketut, MSF	Moral Sek dan Perkawinan	Keuskupan Palangkaraya
25.	P. Awan Widodo, Pr.	Katekese Audio Visual	Wisma Unio Keuskupan Palangkaraya
26.	P. A. Bambang Doso, Pr.	Kitab Mazmur	Keuskupan Banjarmasin
27.	Emirita Dwi Mukti W.	Perpustakaan	Jl. Bukit Raya No. 97 Palangkaraya
28.	Sr. Mamerta Sinaga, KSSY	Administrasi	Jl. Rajawali III/3 Pky.

PENGANTAR

Buku Panduan STIPAS Tahasak Danum Pabelum Keuskupan Palangka Raya ini diterbitkan dengan tujuan agar para mahasiswa dan dosen memperoleh informasi lengkap yang berhubungan dengan administrasi akademik, administrasi keuangan, kemahasiswaan serta hal-hal lain yang harus diketahui.

Dengan adanya buku panduan ini diharapkan para mahasiswa tahu dan mengerti akan hak dan kewajiban serta kode etik kemahasiswaan yang harus ditaati. Sedangkan bagi para dosen, buku panduan ini menjadi acuan dalam proses pendampingan para mahasiswa sehingga terlaksana sesuai dengan visi dan misi STIPAS Tahasak Danum Pabelum Keuskupan Palangka Raya.

Akhirnya, saya selaku pimpinan STIPAS Tahasak Danum Pabelum Keuskupan Palangka Raya mengucapkan kepada para dosen dan mahasiswa selamat memanfaatkan buku panduan sederhana ini dan Tuhan memberkati.

Palangka Raya, 15 Nopember 2010
STIPAS Tahasak Danum Pabelum
Keuskupan Palangka Raya
Ketua

P. Fransiskus Janu Hamu, SS, MSc.Ed, Pr

BAB I LATAR BELAKANG PENYELENGGARAAN STIPAS

1.1. SEKILAS STIPAS "TDP" KEUSKUPAN PALANGKA RAYA

a. Nama STIPAS

Sekolah Tinggi ini diberi nama: Sekolah Tinggi Pastoral Tahasak Danum Pabelum Keuskupan Palangka Raya adalah sebuah lembaga pendidikan tinggi swasta katolik yang didirikan dengan Surat Keputusan Uskup Keuskupan Palangka Raya: SK/No.02/STP-I/2002 tentang Pendirian STIPAS Tahasak Danum Pabelum Keuskupan Palangka Raya tanggal 31 Maret 2002 dan bernaung di bawah Departemen Agama RI

b. Lambang STIPAS



Perisai: alat perang untuk melindungi diri dari serangan musuh. Dalam bahasa Dayak Ngaju disebut: Telabang.

Tempayan: tempat untuk mengisi air untuk orang Dayak Kalimantan Tengah. Air kehidupan ada di dalam tempayan ini. Jadi tempayan adalah wadah tempat menyimpan air kehidupan, wadah kebenaran yang dicari-cari manusia selama hidupnya. Dan kebenaran itu adalah Tuhan. Tuhanlah pemuas dahaga manusia yang haus mencari-Nya

Tujuh Aliran Sungai: adalah tujuh sungai besar yang berada di wilayah Keuskupan Palangka Raya yang memberikan kesuburan kepada alam sekitarnya. Pewarta Sabda bagaikan sungai yang mengalirkan air kehidupan manusia.

Burung Merpati Di Atas Tempayan Air: lambang Roh Kudus. Roh Kudus menyucikan air, yakni air kehidupan

Salib Sebagai Latar Belakang: salib adalah lambang kemenangan. Hanya melalui salib manusia dapat mencapai kebahagiaan. Setiap manusia yang bertugas sebagai pelayan sabda harus memiliki semangat rela berkorban.

BAB VIII DAFTAR NAMA DAN ALAMAT DOSEN STIPAS

No	Nama Dosen	Mata Kuliah	Alamat
01	P. Fransiskus Janu Hamu, SS, MSc.Ed, Pr	Filsafat, Seminar Mata Kuliah, Liturgi Ekaristi Sakramentologi I, II	STIPAS Jl.Tjilik Riwut Km.1 Telp.(0536)3227658 Hp. 08155160270 Palangka Raya
02	Drs.Pendi Sinulingga, MPd	Ilmu Alamiah Dasar,Statistik	Jl. Ir.Soewarno Komp. Perumahan Dosen UNPAR Tlp.(0536)3221113 Palangka Raya
03	Sr. Maria Fransiska , SND, S.Pd.	Pengantar Liturgi, Pastoral Dasar	Jl. Sahawung 1 A
04	P. Silvanus Subandi, Pr. S.T.L.	Teologi misi, Eklesiologi	Paroki Katedral St. Maria Palangkaraya
05	Drs.Josef Dudi, Msi	Pastoral Konseling , Seminar Skripsi, Psikologi Umum, Psikologi Pendidikan, Psikologi Perkembangan, Metodologi Riset Katekese Keluarga	Jl.Beliang No. 40 Tlp.(0536) 3223605 Palangka Raya
06	Dra. Theresia Pantini	Didaktik Metodik	Jl. Urip Sumoharjo 30 Tlp (0536) 3224037 Palangka Raya
07	Drs.Wilhelmus Y Ndoa, M.Pd.	Katekese Remaja Katekese Umat, Metode Pekerjaan Pastoral	Jl. Bondang II No. 31 (0536) 3227454 Palangka Raya
08	Arsel, SH, Mhum	Pendidikan Pancasila, Kewarganegaraan	Jl Bikotim Gg. Batu Banama 2c Hp.08125092913 Tlp(0536)3235724 Palangka Raya
09	Dra.M.M.Minil Kusmiyati, M.Pd.	Dasar Dasar Pendidikan Psikologi Pendidikan Penilaian Hasil Belajar	Jl. Yos Sudarso C1/39 Palangkaraya
10.	P. Tarsisius Priyanto, Pr	Pengarang KSPL, KSPB Surat-Surat PB	Seminari Raja Damai Palangkaraya
11.	P. Alexius Dato L, SVD	Kristologi I, II	Paroki Katedral St. Maria Palangkaraya

NO	JENIS PELANGGARAN	SKOR
18	Terlambat masuk ruang kuliah	10
19	Bolos atau tidak mengikuti perkuliahan tanpa keterangan	25
C. KERAPIAN		
20	Menggunakan anting/perhiasan yang tidak pantas (bagi laki-laki)	75
21	Mengecat / mewarna rambut	50
22	Menggunakan perhiasan berlebihan (bagi perempuan)	25
23	Tidak memakai pakaian sesuai ketentuan	25

7.2. Pola Pembinaan Dan Sanksi

NO	SKOR	TINDAKAN
1	Mencapai skor 10	Mendapat teguran dan Pembinaan
2	Mencapai skor 25	Mendapat peringatan lisan
3	Mencapai skor 50	Mendapat peringatan tertulis (scorsing)
4	Mencapai skor 75	Mendapat peringatan keras tertulis (terminal)
5	Mencapai skor 100	Dikeluarkan

c. Kedudukan, Tugas Pokok dan Fungsi STIPAS

Kedudukan sekolah Tinggi Pastoral Tahasak Danum Pabelum Keuskupan Palangka Raya adalah sebuah perguruan tinggi swasta Katolik yang dipimpin oleh seorang ketua dan berada di bawah pengawasan dan tanggungjawab langsung Uskup Palangka Raya

Tugas pokok Sekolah Tinggi Pastoral Tahasak Danum Pabelum Keuskupan Palangka Raya ialah menyelenggarakan pendidikan dan pengajaran iman Katolik dan kebudayaan Indonesia secara ilmiah mencakup: pendidikan dan pengajaran, penelitian dan pengabdian pada masyarakat sesuai dengan peraturan dan perundang-undangan yang berlaku.

Untuk menyelenggarakan tugas pokok sebagaimana dimaksud, Sekolah Tinggi Pastoral Tahasak Danum Pabelum Keuskupan Palangka Raya mempunyai fungsi:

Menyelenggarakan pengembangan pendidikan dan pengajaran

Menyelenggarakan penelitian dalam rangka pengembangan kebudayaan secara

khusus ilmu pengetahuan, pastoral, pendidikan agama Katolik dan liturgi

Menyelenggarakan pengabdian pada masyarakat yang terfokus pada praktek pastoral di paroki/stasi/kelompok umat basis

Menyelenggarakan pelayanan administrasi

1.2. VISI DAN MISI STIPAS "TDP" KEUSKUPAN PALANGKARAYA

a. Visi STIPAS

STIPAS sebagai Perguruan Tinggi mampu mewujudkan tenaga pastoral yang beriman, profesional, trampil, mandiri dan berdedikasi tinggi dan keterlibatannya dalam pelestarian budaya dan lingkungan hidup.

Misi STIPAS TDP Palangka Raya

STIPAS Tahasak Danum Pabelum, sebagai Perguruan Tinggi Swasta dalam pelaksanaan Tri Darma Perguruan Tinggi mempunyai misi:

- Mendidik tenaga pastoral yang beriman dan profesional
- Melatih tenaga pastoral yang mandiri dan terlibat dalam pelestarian budaya dan lingkungan hidup
- Membina tenaga pastoral yang berdedikasi tinggi
- Membentuk tenaga pastoral yang mampu mengembangkan Komunitas Basis Gerejani

BAB II PERSONALIA DAN STRUKTUR ORGANISASI STIPAS TAHASAK DANUM PABELUM KEUSKUPAN PALANGKARAYA

2.1. PERSONALIA

Pimpinan Sekolah Tinggi Pastoral Tahasak Tahasak Danum Pabelum Palangka Raya

- Ketua : P. Fransiskus Janu Hamu, SS, MSc.Ed,Pr
 Puket I : Drs. Pendi Sinulingga, MPd
 Puket II : Sr. Fransiska Lima, SPd, SND
 Puket III : P. Drs. Silvanus Subandi, STL, Pr
 Kabag Administrasi Keuangan : Sr. Fransiska Lima, SND
 Kabag Admi Umum & Pemeliharaan : A Djonet Kusumantoko, SP
 Kabag Perpustakaan : Sr. Hilda, SPd, SSpS
 Kabag Administrasi Akademik : Sr. Mamerta, KSSY
 Kabag Linmas : Drs. Yosef Dudi, MPsi

2.2. STRUKTUR ORGANISASI STIPAS

Pimpinan STIPAS Tahasak Danum Pabelum Palangka Raya:

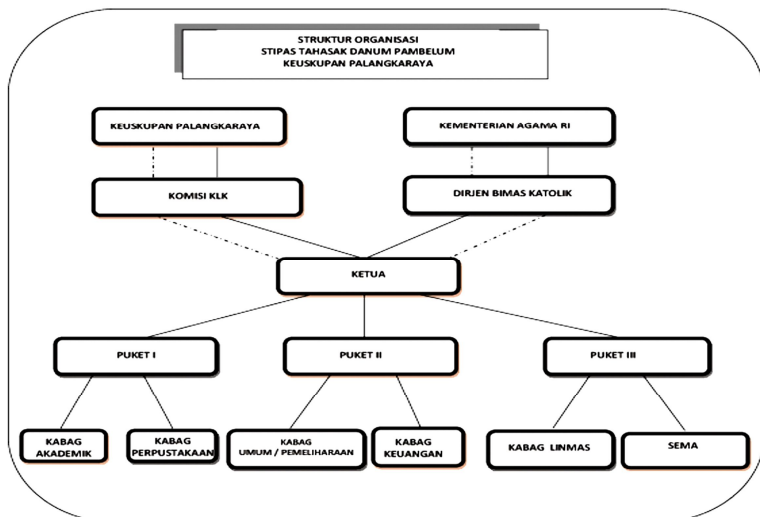

BAB VII KODE ETIK DAN TATA TERTIB KAMPUS STIPAS TAHASAK DANUM PABELUM KEUSKUPAN PALANGKA RAYA

7.1. Pedoman Penskoran Pelanggaran Tata Tertib

NO	JENIS PELANGGARAN	SKOR
A. KELAKUAN		
1	Membawa, mengedarkan dan menggunakan narkoba	100
2	Membawa, mengedarkan dan menggunakan minuman keras	100
3	Berurusan dengan pihak berwajib karena tindak kejahatan berat	100
4	Melakukan pemukulan dan atau tindakan penindasan fisik terhadap orang lain di lingkungan kampus atau sekitar lingkungan kampus	100
5	Membawa senjata tajam dan bahan yang dapat membahayakan jiwa orang lain	100
6	Terlibat perkelahian antar mahasiswa atau dengan pelajar di dalam dan di sekitar lingkungan kampus	100
7	Melakukan tindakan a moral	100
8	Terlibat pencurian dan tindakan lain yang mengarah pada tindakan kriminal	100
9	Merusak sarana dan prasarana lembaga seperti mencoret atau merusak dinding, meja dan kursi	75
10	Tidak menghormati, mengejek, berlaku kurang ajar atau kurang sopan terhadap karyawan, dosen dan Rektor STIPAS	75
11	Mengganggu kelancaran proses perkuliahan	50
12	Menandatangani daftar hadir atas nama orang lain	25
13	Merokok di ruang kuliah saat perkuliahan berlangsung	25
14	Keluar ruangan saat perkuliahan tanpa ijin dosen yang bersangkutan	25
15	Melindungi teman yang melakukan pelanggaran	25
B. AKTIVITAS/TINGKAT KERAJINAN		
16	Tidak mengikuti kegiatan/perayaan yang telah disepakati bersama	50
17	Tidak mengikuti perkuliahan tanpa keterangan dalam jangka waktu lebih dari tiga hari	75

- Belajar dengan baik dan berusaha menyelesaikan pendidikan tepat waktu
- Menghargai ilmu pengetahuan, teknologi dan seni budaya
- Ikut menanggung biaya penyelenggaraan pendidikan yang ditetapkan
- Bersikap hormat kepada para dosen dan peneliti, tenaga administrasi dan tenaga penunjang umum
- Saling menghargai dan menghormati antar sesama mahasiswa dalam suasana kekeluargaan serta tidak mengganggu proses pembelajaran
- Ikut memelihara sarana prasarana, kebersihan, keamanan dan ketertiban kampus
- Ikut mencegah terjadinya pelanggaran, gangguan keamanan dan ketertiban kampus

BAB III
KALENDER AKADEMIK STIPAS PALANGKA RAYA
PROGRAM STUDI ILMU KATEKETIK
TAHUN AKADEMIK 2010/2011

BULAN	TANGGAL	KEGIATAN
September	1	Misa Pembukaan Thn Akademik 2010/2011
2010	02 s/d 5	Registrasi / Enroll
	04 s/d 12	Ujian Negara
	06	Kuliah Perdana
	07	Serah Terima Ketua STIPAS
	13	HUT STIPAS ke IX
	21 s/d 22	Libur Hari Raya Idul Fitri
Oktober	1 s/d 24	Ujian PPL
2010	24	Yudicium
November	1	Awal KKN di Paroki
2010	1	Hari Raya semua orang kudus
	8 s/d 16	Mid Semester 2010/2011
	17	Pertemuan Dosen
	17	Libur Hari Raya Idul Adha
Desember	18	Libur Tahun Baru Hijriah
2010	21-2 Jan 2011	Libur Natal
Januari	3	Mulai kuliah
2011	9	Akhir masa KKN di paroki
	10 s/d 19	Ujian Semester Ganjil 2010/2011
	20 s/d 21	Ujian KKN
	20 s/d 22	Ujian perbaikan
	29	Pembagian KHS

BULAN	TANGGAL	KEGIATAN
Februari	Februari-Juli	Kegiatan Semester Genap Februari s/d Juli 2011
2011	01 s/d 5	Libur Antar Semester
	1 s/d 8	Pelatihan Audio TV
	9	Misa mengawali semester genap
	9 d/d 10	Registrasi
	15	Libur Maulud Nabi Muhamad
Maret	5	Hari Raya Nyepi
April	11 s/d 16	Ujian Tengah Semester
2011	18 s/d 26	Libur Paskah
	26	Batas akhir penyerahan skripsi
Mei	2 s/d 7	Ujian Skripsi
2011	17	Hari Raya Waisak
Juni	1 s/d 30 Juli	Penerimaan Mahasiswa Baru
2011	2	Kenaikan Isa Almasih
	20 s/d 24	Ujian Komprehensif (Semester VIII)
	29	Isra Miraj Nabi Muhamad SAW
Juli	01 s/d 09	Ujian Akhir Semester
2011	11 s/d 15	Ujian Negara
	14	Pembagian KHS
	21	Yudisium
	18 s/d 20	Pembekalan PPL
	22	Yudisium
	21 Juli s/d Oktober	PPL Semester VII

- Pengabdian dan kepedulian pada masyarakat

6.3. Tata Cara Pelaksanaan Kegiatan Kemahasiswaan

Kegiatan ekstra kurikuler mahasiswa perlu diatur tata cara pelaksanaannya.

- Setiap kegiatan kemahasiswaan wajib memperoleh ijin/rekomendasi secara tertulis yang dikeluarkan/diberikan oleh Pembantu Ketua III.
- Pelaksanaan kegiatan mahasiswa wajib bertanggung jawab memelihara sarana dan prasarana milik STIPAS Palangka Raya yang digunakan untuk kegiatan tersebut.
- Pelaksanaan kegiatan mahasiswa wajib membuat laporan pertanggungjawaban secara tertulis kepada Puket III.

6.4. Hak Dan Kewajiban Mahasiswa

a. Hak-hak mahasiswa:

- Menggunakan kebebasan akademik, menuntut dan mengkaji ilmu sesuai dengan kaidah susila yang berlaku dalam lingkungan akademik
- Memperoleh pengajaran, bimbingan dan konseling bidang akademik dan non akademik sesuai dengan minat, bakat, kegemaran serta kemampuan
- Memanfaatkan fasilitas STIPAS Palangka Raya dalam rangka kelancaran proses pembelajaran
- Mendapat bimbingan dari dosen yang bertanggung jawab atas program pendidikan yang diikuti dalam rangka menyelesaikan studi
- Memperoleh layanan informasi yang berkaitan dengan program pendidikan yang diikuti dan hasil belajarnya
- Pindah ke program studi lain, bilamana memenuhi persyaratan penerimaan mahasiswa pada program pendidikan yang hendak dimasuki
 - Memperoleh layanan kesejahteraan sesuai dengan ketentuan
 - Ikutserta dalam kegiatan organisasi mahasiswa di lingkungan STIPAS Palangka Raya

b. Kewajiban Mahasiswa

- Menjunjung tinggi budaya bangsa
- Menjaga kewibawaan dan nama baik STIPAS Palangka Raya
- Memenuhi semua peraturan yang berlaku di STIPAS Palangka Raya

masing tingkatan ditetapkan berdasarkan Pedoman Organisasi Mahasiswa yang telah disepakati/ditetapkan, sekurang-kurangnya terdiri atas Ketua Umum, Sekretaris, Bendahara, Anggota Pengurus.

- f. Masa bakti pengurus organisasi kemahasiswaan STIPAS Palangka Raya satu tahun dan khusus untuk Ketua Umum tidak dapat dipilih kembali untuk periode berikutnya.
- g. Pengurus inti Organisasi Kemahasiswaan STIPAS Palangka Raya adalah mahasiswa tingka I,II, III.
- h. Anggota organisasi kemahasiswaan STIPAS Palangka Raya adalah seluruh mahasiswa yang terdaftar sah dan masih aktif dalam kegiatan akademik di STIPAS Palangka Raya
- i. Pembiayaan untuk kegiatan organisasi kemahasiswaan STIPAS Palangka Raya bersumber dari dana kegiatan mahasiswa (DKM) yang dihimpun pada setiap tahun akademik dan atau usaha-usaha lain seijin Ketua STIPAS Palangka Raya dan dipertanggungjawabkan akuntabilitas penggunaan dananya, sesuai dengan peraturan perundang-undangan yang berlaku di STIPAS Palangka Raya
- j. Ketua STIPAS Palangka Raya dapat memberikan sanksi administarsi, akademis kepada fungsionaris pengurus dan anggota organisasi mahasiswa STIPAS Palangka Raya, apabila melanggar peraturan hukum dan perundang-undangan yang berlaku, pertauran yang berlaku di STIPAS Palangka Raya atau menyalahi tugas dan fungsi organisasi kemahasiswaan serta bertentangan dengan tujuan Pendirian Tinggi di STIPAS Palangka Raya
- k. Hal-hal yang belum diatur dalam peraturan organisasi kemahasiswaan akan diatur lebih lanjut dalam ketentuan tersendiri oleh Ketua STIPAS Palangka Raya

6.2. Kegiatan Kemahasiswaan STIPAS Palangka Raya

Kegiatan organisasi kemahasiswaan STIPAS Palangka Raya merupakan kegiatan ekstra kurikuler yang terencana dan terpadu dalam bentuk program kerja tahunan, yang mendukung dan melengkapi kegiatan kurikuler dalam rangka mencapai tujuan pendidikan tinggi di STIPAS Palangka Raya.

Kegiatan Organisasi Kemahasiswaan STIPAS Palangka Raya yang dikembangkan meliputi:

- Penalaran dan keilmuan
- Pengembangan iman Katolik (Rekoleksi,Retret,Pendalaman iman, Ziarah, dsb)
- Pengembangan minat, bakat, kegemaran (seni dan budaya, olah raga)

BULAN	TANGGAL	KEGIATAN
Agustus	01 s/d 24	Libur Semester
2011	8 s/d 23	Orientasi Kampus (Mahasiswa Baru)
	17	Hari Kemerdekaan RI
	23 s/d 24	Registrasi
	26 s/d 28	Rekoleksi Mahasiswa
	30 s/d 31	Rekoleksi Dosen
September	01	Hari Raya Idul Fitri
2011	02 s/d 03	Registrasi
	05	Misa Pembukaan Tahun Kuliah 2011/2012
	09 s/d 10	Seminar Nasional Akademik
	10	Wisuda
	11	Missio Canonica
	13	HUT STIPAS IX (sembilan)

Catatan: Hari Besar/Libur Nasional untuk Tahun 2010/2011 disesuaikan dengan Ketentuan Pemerintah

BAB IV
REKAPITULASI KEUANGAN MAHASISWA STIPAS
TAHUN AKADEMIK 2010/2011

Untuk menempuh pendidikan di STIPAS Tahasak Danum Pabelum Keuskupan Palangka Raya dikenakan biaya pendidikan sebagai berikut:

4.1. Rekapitulasi Biaya Pendidikan Program Reguler:

No	Biaya Pendidikan	Jumlah
01	SPP untuk satu semester	Rp. 750.000
02	Biaya ujian semester	Rp. 100.000
03	Biaya registrasi	Rp. 100.000
04	Week And (semester III- VI)	Rp. 500.000
05	Biaya PPL (semester VII)	Rp. 500.000
06	Biaya KKN (semester akhir)	Rp. 500.000
07	Rekoleksi akhir tahun	Rp. 75.000
08	Ekstrakurikuler persemester	Rp. 300.000
09	Ujian Negara (ditetapkan tersendiri)	
10	Biaya bimbingan skripsi (ditetapkan tersendiri)	
11	Pembuatan transkrip Nilai	Rp. 25.000
12	Ijazah (ditetapkan tersendiri)	
13	Missio Canonica (ditetapkan tersendiri)	
14	Mahasiswa Baru:	
	• Formulir Pendaftaran	Rp. 10.000
	• Pendaftaran	Rp. 150.000
	• Pembangunan	Rp. 300.000
	• Jas Almamater	Rp. 300.000
	• Training	Rp. 65.000
	• Kartu Mahasiswa	Rp. 5.000

BAB VI
PERATURAN KEGIATAN KEMAHASISWAAN

6.1. Organisasi Kemahasiswaan

- a. Organisasi Kemahasiswaan STIPAS Palangka Raya adalah organisasi Intra Perguruan Tinggi sebagai wahana dan sarana pengembangan diri mahasiswa ke arah perluasan wawasan dan peningkatan kecendekiawanan serta integritas kepribadian untuk mencapai tujuan pendidikan tinggi
- b. Organisasi Kemahasiswaan STIPAS Palangka Raya diselenggarakan berdasarkan prinsip dari, oleh dan untuk mahasiswa dengan memberikan peranan dan keleluasaan kepada mahasiswa, dengan tetap mengacu pada rambu-rambu atau ketentuan yang berlaku.
- c. Bentuk dan Badan Kelengkapan Organisasi Kemahasiswaan STIPAS Palangka Raya ditetapkan berdasarkan kesepakatan antar Organisasi Kemahasiswaan dengan pimpinan STIPAS Palangka Raya
- d. Kedudukan organisasi kemahasiswaan STIPAS Palangka Raya merupakan kelengkapan non-struktural pada organisasi STIPAS Palangka Raya yang dikukuhkan berdasarkan Surat Keputusan Ketua STIPAS Palangka Raya
- e. Organisasi Kemahasiswaan STIPAS Palangka Raya mempunyai fungsi sebagai wahana dan sarana:
 - Perwakilan mahasiswa tingkat Perguruan Tinggi dan jurusan untuk menampung dan menyalurkan aspirasi mahasiswa, menetapkan garis-garis besar program kegiatan kemahasiswaan
 - Pelaksanaan kerja organisasi kemahasiswaan
 - Komunikasi dan kerja sama antar mahasiswa dan organisasi mahasiswa
 - Pengembangan potensi jati diri mahasiswa sebagai insan akademis, calon petugas pastoral profesional yang berguna di masa depan
 - Pengembangan pelatihan ketrampilan organisasi manajemen kepemimpinan dan kepedulian sosial
 - Pembinaan dan pengembangan kader-kader Gereja dan bangsa yang berpotensi dalam melanjutkan kesinambungan pembangunan nasional
 - Memelihara dan mengembangkan ilmu pengetahuan dan teknologi yang dilandasi iman Katolik, akademis, moral kristiani, wawasan kebangsaan, demokrasi dan hak azasi manusia
 - Kepengurusan Organisasi Kemahasiswaan STIPAS Palangka Raya pada masing-

salah satu persyaratan mencapai program diploma

- Bimbingan skripsi/karya tulis adalah kegiatan institusional dosen berupa pemberian pengarahan dan petunjuk kepada seorang mahasiswa yang memenuhi syarat dalam menyusun skripsi/karya tulis

Persyaratan:

1. Untuk dapat menyusun skripsi mahasiswa harus telah menempuh mata kuliah yang diwajibkan program studi masing-masing dengan syarat sebagai berikut: minimal nilai C dari mata kuliah yang berkaitan langsung dengan materi skripsi/karya tulis.
2. Mengumpulkan dan lulus 140 SKS
3. Memenuhi persyaratan lain yang ditentukan oleh program studi tentang pedoman penyusunan skripsi dan atau karya tulis
4. Bimbingan
 - Jangkah waktu bimbingan adalah 6-8 bulan. Jika tidak menyelesaikan pada waktunya, mahasiswa wajib mengajukan permohonan perpanjangan bimbingan dengan membayar uang bimbingan yang baru
 - Bimbingan dilaksanakan dalam bentuk tatap muka minimal 10 kali
5. Penilaian Skripsi:
 - Metode penulisan/metodologi penelitian
 - Materi skripsi
 - Penilaian penalaran yaitu penilaian terhadap penguasaan mahasiswa dalam mempertanggungjawabkan skripsi/karya tulisnya di depan dosen penguji
 - Syarat kelulusan : nilai akhir minimal C atau 2.00

5.14. Wisuda Dan Missio Canonica

- Setiap mahasiswa yang telah memenuhi syarat kelulusan dan administrasi berhak untuk diwisuda dan menerima missio canonica.
- Bagi yang berhalangan mengikuti upacara wisuda dan missio canonica, maka data diri dari mahasiswa yang bersangkutan tetap dicantumkan dalam buku wisuda sesuai dengan semester kelulusan dan dapat diwisuda atau mengikuti missio canonica tahun berikutnya

4.2. Rekapitulasi Biaya Pendidikan Kelas Khusus

4.3. Proses Pembayaran Biaya Pendidikan:

- a. Mahasiswa melakukan pembayaran di bagian keuangan sesuai dengan ketentuan yang ditetapkan
- b. Mahasiswa yang telah menyelesaikan pembayaran diberi bukti pembayaran mahasiswa (BPM)
- c. Pembayaran biaya pendidikan dapat dilakukan sebanyak tiga kali dalam satu semester yakni:
 - d. Pembayaran tahap I : pada saat registrasi
 - e. Pembayaran tahap II : pada ujian tengah semester
 - f. Pembayaran tahap III : Pada saat ujian akhir semester
- g. Mahasiswa yang belum melunasi biaya pendidikan di STIPAS, tidak diperkenankan untuk mengikuti ujian akhir semester.

Mahasiswa dan masalah keuangan: Mahasiswa sewaktu-waktu dapat menghubungi lembaga untuk mengatasi masalah yang berhubungan dengan kewajiban keuangan, misalnya tertundanya pembayaran karena kiriman uang dari orang tua terlambat

BAB V
KURIKULUM PENDIDIKAN
STIPAS TAHASAK DANUM PABELUM
KEUSKUPAN PALANGKA RAYA

5.1. Kurikulum Lengkap STIPAS “Tahasak Danum Pabelum” Keuskupan Palangka Raya

No.	Kelompok Mata Kuliah	SKS	Kurikulum	KET
I	Mata Kuliah Pengembangan Kepribadian (MKPK)			
1	Pastoral Dasar	6	Inti	
2	Pendidikan Pancasila	2	Inti	UN
3	Ilmu Alamiah Dasar	2	Institusional	
4	Bahasa Indonesia	2	Institusional	
5	Bahasa Inggris	2	Institusional	
II	Mata Kuliah Keilmuan Ketrampilan (MKK)			
1	Pengantar Pastoral	2	Inti	
2	Pengantar Filsafat	2	Institusional	
3	Pengantar Teologi	2	Inti	
4	Pengantar Kitab Suci	4	Institusional	
5	Pengantar Liturgi	2	Inti	
6	Antropologi	2	Institusional	
7	Dasar Dasar Kependidikan	2	Inti	UN
8	Pastoral Konseling	2	Institusional	
9	Moral Dasar	2	Institusional	

- Yang terbukti melakukan pelanggaran berat kode etik dan tata tertib STIPAS Tahasak Danum Pabelum Palangka Raya
- Penetapan putus studi seorang mahasiswa diberikan dalam bentuk Surat Keputusan Ketua STIPAS Palangka Raya berdasarkan pengusulan dari Ketua Program.

5.12. Praktek Pekerjaan Pastoral STIPAS

Mahasiswa STIPAS **program reguler** wajib melaksanakan Praktek pekerjaan Pastoral yakni: Weekend, PPL dan KKN. Sedang bagi mahasiswa **program penyetaraan** : tempat tugas dipandang dan dinilai sebagai tempat Weekend, PPL, KKN. Tetapi tetap membuat laporan PPL dan KKN serta diuji.

5.12.1. Weekend:

Weekend pastoral wajib dilaksanakan oleh mahasiswa selama 4 semester (mulai semester III sampai dengan semester VI). Berakhirnya masa weekend dinyatakan dengan surat keterangan kelulusan dari dosen peembimbing yang dikeluarkan oleh Lembaga. Kelulusan weekend menjadi syarat untuk program PPL

5.12.2. PPL:

PPL wajib dilaksanakan oleh mahasiswa semester VII yang telah memenuhi syarat akademik:

- Lulus Weekend
- Telah mengumpulkan minimal 120 SKS
- Lulus mata kuliah Kenabian

5.12.3. Kuliah Kerja Nyata:

KKN wajib dilaksanakan oleh mahasiswa semester VII yang telah memenuhi syarat akademik:

- Lulus PPL
- Telah mengumpulkan minimal 120 SKS
- Lulus mata kuliah Kenabian

5.13. Skripsi/Karya Tulis

- Skripsi/karya tulis ilmiah disusun oleh seorang mahasiswa untuk memenuhi salah satu persyaratan mencapai program Sarjana S 1
- Karya Tulis/Makalah ilmiah disusun oleh seorang mahasiswa untuk memenuhi

yang diikuti. Jika melebihi, maka tidak diperkenankan ikut ujian akhir semester

- Mahasiswa yang membolos kuliah lebih dari dua kali, dianggap gugur dalam semester yang bersangkutan
- Ketidakhadiran di bawah 70 % dari jumlah tatap muka yang ada tidak diperkenankan mengikuti UAS

5.10. Evaluasi Program Studi

- **Beban studi** untuk mahasiswa program Strata Satu (S-1) 155 SKS
- **Evaluasi Semester Pertama:** Agar mahasiswa dapat menyelesaikan studi tepat waktu, maka mahasiswa wajib memperoleh Indeks Prestasi minimal 2.00 setelah mahasiswa mengikuti kuliah selama satu semester. Apabila mahasiswa pada akhir semester pertama indeks prestasi tidak mencapai 2.00 maka mahasiswa yang bersangkutan akan diberi peringatan tertulis yang pertama.
- **Evaluasi Semester Kedua:** mahasiswa setelah mengikuti studi pada semester kedua wajib mengumpulkan dan lulus minimal 15 SKS dengan IPS minimal 2.00. Apabila pada akhir semester kedua hanya mampu mengumpulkan di bawah 15 SKS akan diberikan peringatan tertulis kedua yang disertai dengan surat perjanjian pengunduran diri, yang ditandatangani oleh mahasiswa yang bersangkutan beserta dosen pembimbing akademis, orang tua/ wali yaitu apabila evaluasi semester ketiga tidak terpenuhi
- **Evaluasi Semester Ketiga:** mahasiswa setelah mengikuti studi selama tiga semester yang pertama, wajib mengumpulkan dan lulus minimal 35 SKS dengan IPK minimal 2.00. Apabila pada akhir semester ketiga mahasiswa belum mengumpulkan dan lulus 25 SKS (IPK 2.00), maka mahasiswa dianggap gagal dan diminta untuk pindah ke program Diploma atau dapat dinyatakan putus studi (DO)

5.11. Putus Studi

- Putus studi diberlakukan bagi mahasiswa: yang tidak memenuhi salah satu ketentuan evaluasi berikut: Evaluasi semester ketiga untuk program strata-1 dan evaluasi semester keempat untuk program Diploma
- Selama dua semester berturut-turut tidak melakukan pendaftaran ulang dan atau tidak mengisi KRS
- Yang terbukti melakukan plagiat skripsi untuk S 1, makalah akhir untuk program diploma

No.	Kelompok Mata Kuliah	SKS	Kurikulum	KET
10	Logika	1	Institusional	
11	Psikologi Umum	2	Inti	
12	Statistik	3	Institusional	
13	Metodologi Riset	2	Institusional	
14	Didaktik Metodik Umum	3	Inti	
15	Pengantar Katekese	2	Institusional	
16	Psikologi Pendidikan	2	Institusional	
17	Psikologi Perkembangan	2	Inti	
18	Kateketik Umum	3	Inti	UN
III	Mata Kuliah Keahlian Berkarya			
1	Katekese Umat	4	Inti	UN
2	Katekese SD	2	Institusional	
3	Katekese SM	4	Inti	UN
4	Katekese Audio Visual	2	Institusional	
5	Katekese Katekumen	2	Institusional	
6	Katekese Remaja	2	Institusional	
7	Katekese BIA	2	Inti	
8	Katekese Keluarga	2	Institusional	
9	Pastoral Umat	3	Inti	UN
10	Pastoral Sekolah	2	Inti	UN
11	Didaktik Metodik Khusus	2	Inti	UN
12	KBG	2	Inti	
13	Praktek Mengajar	2	Inti	

No.	Kelompok Mata Kuliah	SKS	Kurikulum	KET
14	Praktek Pastoral	4	Institusional	
IV	Mata Kuliah Perilaku Berkarya			
1	Injil Sinoptik	3	Inti	UN
2	Injil Yohanes	2	Institusional	
3	Surat-surat Perjanjian Baru	2	Institusional	
4	Kitab Pentateukh	2	Inti	UN
5	Kitab Kenabian	2	Institusional	
6	Kitab Mazmur	2	Institusional	
7	Teologi	2	Institusional	
8	Kristologi	4	Inti	UN
9	Sakramentologi	4	Inti	
10	Eklesiologi	4	Inti	UN
11	Liturgi Ekaristi	2	Inti	UN
12	Moral: K 3	2	Institusional	
13	Mor Moral: Hidup dan Kesehatan	2	Institusional	
14	Moral: Seksualitas dan Perkawinan	2		UN
15	Hukum Gereja	4	Inti	
16	Sejarah Gereja	3	Institusional	
V	Mata Kuliah Kehidupan Bermasyarakat			
1	Kepemimpinan Kristisni	2	Intitusional	
2	Dinamika Kelompok	1	Institusional	
3	Sosiologi	4	Inti	UN

- Mendapat persetujuan aktif kembali dari Ketua Program

5.7.3.2. Cuti Akademik Tidak Direncanakan

- Dengan alasan sakit lebih dari 1 (satu) bulan dan harus mendapat rekomnedasi dari dokter. Jika mahasiswa menderita sakit sebelum UTS dilaksanakan, uang kuliah yang sudah dibayarkan dapat diperhitungkan sebesar 50% untuk semester berikutnya. Akan tetapi jika mahasiswa menderita sakit setelah UTS, maka uang kuliah tidak dapat dikembalikan.
- Dengan lasan tugas Negara atau Kongregasi dengan surat tugas yang ditandatangani oleh Purek III.
- Apabali karena satu dan lain hal mahasiswa ini tidak dapat mengikuti kuliah sama sekali, dia akan diberikan nilai M (Mndur) untuk seluruh mata kuliah yang diambilnya namun tidak akan mendapat pengembalian uang kuliah apapun juga dan tidak akan mendapat tambahan masa studi

5.8. Administrasi Perkuliahan

- a. Pengisian Kartu Rencana Studi (KRS) yang dilakukan antara akhir suatu semester dengan semester berikutnya sesuai dengan kalender akademik
- b. Pengambilan beban studi untuk setiap semester ditentukan oleh besarnya IPS yang diperoleh pada semester sebelumnya, kecuali untuk semester pertama dan jika ada ketentuan khusus.

5.9. Kehadiran Mahasiswa Dalam Perkuliahan

- Mahasiswa diwajibkan hadir mengikuti kuliah dan praktikum sesuai dengan yang tercantum dalam Kartu Rencana Studi masing-masing. Kehadiran mahasiswa dicatat dalam daftar hadir mahasiswa
- Mahasiswa diharapkan hadir tepat waktu sesuai dengan jadwal perkuliahan
- Mahasiswa yang terlambat lebih dari 5 menit tanpa alasan yang jelas, dilarang mengikuti kuliah, kecuali ada ijin dari lembaga
- Mahasiswa wajib menunggu kehadiran dosen di kelas dalam waktu 30 menit. Apabila dalam 30 menit dosen belum hadir tanpa pemberitahuan, maka salah seorang wakil mahasiswa melaporkan ke lembaga. Apabila sudah ada kepastian, mahasiswa dapat meninggalkan ruang kuliah setelah menandatangani daftar kehadiran mahasiswa.
- Ketidakhadiran tanpa pemberitahuan paling banyak 20 % dari jumlah tatap muka

5.7.3.1. Cuti Akademik Yang Direncanakan

Cuti akademik yang direncanakan diatur sebagai berikut:

- Diajukan kepada Rektor STIPAS Palangka Raya, selambat-lambatnya 1 (satu) bulan sebelum semester dimulai, melalui Ketua Program dan sepengetahuan Dosen Penasehat Akademik
- Cuti akademik dapat diberikan kepada mahasiswa maksimal 4 (empat) semester sebelum batas masa studinya berakhir, baik secara berturut-turut atau tidak. Cuti akademik setiap kali hanya diberikan untuk masa satu semester sehingga mahasiswa yang akan mengambil cuti kuliah lebih dari satu semester secara berturut-turut harus memproses cuti kuliahnya setiap semester sesuai dengan jadwal pendaftaran semester
- Cuti akademik hanya dapat diberikan apabila mahasiswa yang bersangkutan telah mengikuti minimal 2 (dua) semester masa studinya.
- Pada saat mengajukan permohonan cuti akademik, mahasiswa yang bersangkutan tidak mempunyai pinjaman buku/tunggakan apapun yang menjadi kewajibannya. Hal ini harus dinyatakan dengan surat keterangan dan Kepala Perpustakaan dan KBAUK.

Cuti akademik baru dapat dilaksanakan setelah Rektor menerbitkan Surat Keputusan mengenai pemberian cuti akademik yang memuat:

- Nama mahasiswa
- NIM Dan NIRM
- Alamat
- Jurusan
- Program Studi
- Alasan Cuti
- Mulai/berakhirnya cuti akademik

Mahasiswa yang menjalani cuti akademik wajib :

1. Mengembalikan Kartu Mahasiswa pada waktu mengajukan permohonan cuti akademik kepada Ketua Program
2. Melakukan registrasi ulang dan membayar SPP semester 50 %
3. Selambat-lambatnya 1 (satu) bulan sebelum cuti akademik berakhir, mahasiswa wajib mengajukan surat permohonan kepada Ketua Program dan sepengetahuan dosen penasehat akademik, bahwa terhitung sejak semester berikutnya mahasiswa tersebut aktif kembali dengan syarat:
 - Menyelesaikan semua kewajiban administrasi keuangan

No.	Kelompok Mata Kuliah	SKS	Kurikulum	KET
4	Ajaran Sosial Gereja	2	Inti	
5	Musik Liturgi	1	Institusional	
6	Homiletik	2	Institusional	
7	Seminar Penelitian		Institusional	
8	Seminar Mata Kuliah	2	Institusional	
9	Skripsi	4	Institusional	
VI	Muatan Lokal			
1	PUAK			
2	Paduan Suara			
3	Olaraga			
4	Kewirausahaan: <ul style="list-style-type: none"> • Komputer • Menjahit • Sandratari/band • Budidaya Jamur • Tata Boga 			

5.2. Beban Studi Per semester Program Reguler

Semester I

KODE	MATA KULIAH	JUMLAH SKS
STP 1010	Pastoral Dasar	1
STP 1020	Pendidikan Pancasila	2 UN
STP 1050	Bahasa Inggris	2
STP 2020	Filsafat	2
STP 2030	Pengantar Teologi	2
STP 2040	Pengantar KSPL	2
STP 2060	Pengantar Liturgi	2
STP 2160	Didaktik Metodik Umum	3
STP 2170	Pengantar Katekese	2
STP 5070	Musik Liturgi	1
STP 3020	Komunitas Basis Gerejani	2
	Jumlah SKS	21

Semester II

KODE	MATA KULIAH	JUMLAH SKS
STP 1010	Pastoral Dasar	1
STP 1040	Bahasa Indonesia	2
STP 1060	Ilmu Alamiah Dasar	2
STP 2010	Pengantar Pastoral	2
STP 2050	Pengantar KSPB	2
STP 2080	Dasar-Dasar Kependidikan	2 UN
STP 2090	Moral Dasar	2
STP 2100	Logika	1
STP 2110	Psikologi Umum	2
FIK 1020	Kateketik Umum	3 UN
FIK 2080	Katekese Bina Iman Anak	2
FIK 2120	Didaktik Metodik Khusus	2 UN
	Jumlah SKS	23

Semester III

KODE	MATA KULIAH	JUMLAH SKS
STP 1010	Pastoral Dasar	1
STP 1030	Pendidikan Kewargaan Negara	2
STP 4040	Pentateukh	2 UN
STP 2120	Statistik I	2
FIK 1110	Penilaian Hasil Belajar	2
FIK 2020	Katekese Sekolah Dasar	2
FIK 2060	Katekese Remaja	2
STP 4070	Teologi	2
STP 4080	Kristologi I	2 UN
STP 4170	MK3	2
STP 4190	Sejarah Gereja	3
STP 5090	Psikologi Perkembangan	2
	Jumlah SKS	24

Dalam menentukan keberhasilan studi mahasiswa ditetapkan nilai bobot dan nilai huruf sebagai berikut:

Nilai Huruf	Bilai Murni	Nilai Bulat	Nilai Angka	Predikat
A	3.50-4.00	4	80 - 100	Sangat baik
B	2.50-3.49	3	70 - 79.99	Baik
C	1.9 - 2.49	2	59 - 69.99	Cukup
D	0.9 - 1.89	1	45 - 58.99	Kurang
E	0 - 0.89	0	0 - 44.99	Gagal

5.7. Status Mahasiswa Dan Cuti Akademik

5.7.1. Keabsahan Sebagai Mahasiswa Baru

Calon mahasiswa sah sebagai mahasiswa baru setelah mendaftarkan diri sebagai mahasiswa baru dengan menyerahkan kelengkapan administrasi akademik dan emenuhi persyaratan keuangan yang ditentukan serta lulus tes dan wawancara

Kelengkapan administrasi akademik meliputi:

- Foto copy ijazah SM atau Diploma yang sudah dilegalisir (2 lembar)
- Danem atau nilai UAN murni
- Foto copy surat baptis terbaru
- Surat Keterangan Berbadan Sehat
- Pas foto terbaru ukuran 3 x 4 (4 lembar) dan 2 x 3 (4 lembar)

Keuangan

5.7.2. Keabsahan Mahasiswa Lama

Setiap awal semester, mahasiswa lama wajib melaksanakan registrasi ulang sesuai dengan daftar nama mahasiswa yang disahkan oleh jurusan/program studi

5.7.3. Cuti Akademik

Cuti Akademik adalah masa di mana seorang mahasiswa tidak mengikuti kegiatan akademik atas izin Ketua STIPAS dan Ketua Program.

Cuti akademik tidak diperhitungkan dalam perhitungan masa studi. Cuti akademik dapat berupa curi akademik yang direncanakan dan cuti akademik yang tidak direncanakan.

5.5. Ketentuan Beban Studi Mahasiswa

- Total Beban studi untuk program S-1 : 155 SKS
- Total beban studi untuk program Diploma II: 80 SKS
- Total beban studi untuk program Diploma III: 95 SKS
- Beban studi mahasiswa dalam satu semester adalah jumlah nilai kredit yang diambil oleh mahasiswa dalam semester yang bersangkutan dan tercantum dalam KRS (Kartu Rencana Studi)
- Besar beban studi mahasiswa untuk semester pertama ditentukan antara 17 sampai dengan 20 sks
- Batas Pengambilan Kredit Persemester
Jumlah kredit yang boleh diambil oleh mahasiswa tiap semester ditentukan oleh Indeks Prestasi Semester (IPS) dengan memperhatikan Indeks Prestasi Kumulatif. Pedoman pengambilan kredit ditentukan sebagai berikut:

Perolehan IPS	Jumlah Beban Studi Maksimum
≥ 3.00	24 SKS
2.5 – 2.99	22 SKS
2.00-2.49	20 SKS
1.50-1.99	16 SKS
< 1.50	12 SKS

5.6. Tata Nilai

Pedoman penilaian hasil belajar mahasiswa untuk setiap mata kuliah diukur melalui ujian yang dapat dikelompokkan sebagai berikut:

- a. Tes tertulis (esai dan obyektif)
- b. Tes lisan (perorangan atau kelompok)
- c. Tes perbuatan (penelitian dan paper)

Ujian setiap mata kuliah dapat meliputi:

- a. Ujian Tengah Semester
- b. Ujian Akhir Semester

Semester IV

KODE	MATA KULIAH	JUMLAH SKS
STP 1010	Pastoral Dasar	1
STP 2130	Statistik II	1
FIK 2010	Katekese Umat	4 UN
STP 4010	Injil Sinoptik	3 UN
STP 2070	Antropologi	2
STP 4090	Kristologi II	2 UN
STP 4100	Sakramentologi I	2
STP 4120	Eklesiologi I	2
STP 4140	Liturgi Inisiasi	2
STP 5040	Teologi Reformasi	1
STP 5050	Sosiologi	4 UN
	Jumlah SKS	24

Semester V

KODE	MATA KULIAH	JUMLAH SKS
STP 1010	Pastoral Dasar	1
FIK 2030	Katekese SMP	2
STP 3010	Pastoral Konseling	2
STP 4020	Injil Yohanes	2
STP 4050	Kitab Kenabian	2
FIK 2050	Katekese Katekumen	2
STP 4110	Sakramentologi II	2
STP 4130	Eklesiologi II	2 MUN
STP 4150	Liturgi Ekaristi	2 UN
Stp 2140	Metodologi Riset	2
STP 5030	Islamologi	1
STP 5060	Ajaran Sosial Gereja	2
STP 4060	Kitab Mazmur	2
	Jumlah SKS	24

Semester VI

KODE	MATA KULIAH	JUMLAH SKS
STP 5010	Kepemimpinan Kristiani	2
STP 2150	Metode Pekerjaan Pastoral	1
FIK 2040	Katekese SMA	2 UN
STP 5100	Seminar Mata Kuliah	2
FIK 2090	Katekese Keluarga	2
FIK 2060	Pastoral Umat	2 UN
FIK 2110	Pastoral Sekolah	2 UN
STP 4030	Surat- Surat PB	2
STP 4160	Sexualitas & perkawinan	3 UN
STP 4180	Hukum Gereja	2
STP 5080	Homiletik	2
FIK 2070	Katekese Audio Visual	2
Jumlah SKS		24

Semester VII

KODE	MATA KULIAH	JUMLAH SKS
FIK 2130	PPL	4
STP 3030	KKN	4
	PROPOSAL SKRIPSI	
JUMLAH		8

Semester VIII

KODE	MATA KULIAH	JUMLAH SKS
STP 5110	Skripsi	4

5.4. Mata Kuliah Prasyarat

Kurikulum lengkap STIPAS "TDP" bermuara pada bidang pastoral dan katekese. Maka komponen mata kuliah yang ditawarkan dapat dikelompokkan menjadi 6 bagian besar, yakni: mata kuliah pengembangan kepribadian, mata kuliah keilmuan ketramprilan, mata kuliah keahlian berkarya, mata kuliah perilaku berkarya, mata kuliah kehidupan bermasyarakat, mata kuliah kontekstual (muatan lokal).

Mata kuliah pengantar menjadi prasyarat bagi mahasiswa untuk menempuh mata kuliah lanjutan. Adapun mata kuliah prasyarat adalah:

KODE	MATA KULIAH	SKS	KETERANGAN
STP1010	Pastoral dasar	6	Syarat mengambil: lanjutan Pastoral
STP2010	Pengantar pastoral	2	Syarat mengambil: lanjutan Pastoral
STP2170	Pengantar Katekese	2	Syarat mengambil lanjutan Katekese
STP2040	Pengantar KSPL	2	Syarat mengambil: lanjutan KSPL
STP2050	Pengantar KSPB	2	Syarat mengambil: lanjutan Perjanjian Baru
STP4050	Kenabian	2	Syarat untuk KKN

Kode	Mata Kuliah	SKS	Keterangan
STP2030	Pengantar Teologi	2	Syarat mengambil: Teologi, Sakramentologi, Kristologi, Eklesiologi, Teologi Reformasi
STP2060	Pengantar Liturgi	2	Syarat mengambil: lanjutan Liturgi (Liturgi Inisiasi, Liturgi Ekaristi)
STP4080	Kristologi	2	Syarat mengambil: Kristologi II
STP4120	Eklesiologi I	2	Syarat mengambil: Ekslesiologi II, ASG
STP4100	Sakramentologi I	2	Syarat mengambil: Sakramentologi II
STP2090	Moral Dasar	2	Syarat mengambil: lanjutan Teologi Moral
STP2160	Didaktik Metodik Umum	2	Syarat mengambil: Didaktik Metodik Khusus
STP2110	Psikologi Umum	2	Syarat mengambil: Psikologi Perkembangan
STP2120	Statistik I	2	Syarat mengambil Statistik II

KODE	MATA KULIAH	JUMLAH SKS
STP 5030	Islamologi	1
STP 5040	Teologi Reformasi	1
STP 2140	Metodologi Riset	2
FIK 2040	Katekese SMA	2 UN
FIK 2070	Katekese Audio Visual	2
FIK 1060	Katekese Katekumen	2
FIK 2090	Katekese Keluarga	2
STP 4160	Sexualitas & Perkawinan	3 UN
STP 4180	Hukum Gereja	2
STP 5060	Ajaran Sosial Gereja	2
STP 5080	Homiletik	2
STP 2130	Statistik II	1
	JUMLAH	22

Semester IV

KODE	MATA KULIAH	JUMLAH SKS
STP 4080	Kristologi I-II	4 UN
STP 4020	Injil Yohanes	2
STP 5010	Kepemimpinan Kristiani	2
STP 4030	Surat-surat Perjanjian Baru	2
	Mariologi	2
FIK 2130	PPL	4
STP 3030	KKN	4
STP 5110	Skripsi	4
	JUMLAH	24

5.3. Beban Studi Per semester Program Transfer / Penyetaraan

A. Program Transfer / Penyetaraan Lulusan D-1

Semester I

KODE	MATA KULIAH	JUMLAH SKS
STP1010	Pastoral Dasar	1
STP1020	Pendidikan Pancasila	2
STP 1050	Bahasa Inggris	2
STP 2020	Filsafat	2
STP2030	Pengantar Teologi	2
STP 2170	Pengantar Katekese	2
STP2060	Pengantar Liturgi	2
STP 2080	Dasar-Dasar Pendidikan	2
STP 3020	Didaktik Metodik Umum	3
STP 4040	Pengantar KSPL	2
	JUMLAH	20

Semester II

KODE	MATA KULIAH	JUMLAH SKS
STP1010	Pastoral Dasar	1
STP1040	Bahasa Indonesia	2
STP 1060	Ilmu Alamiah Dasar	2
STP 2010	Pengantar Pastoral	2
STP 2050	Pengantar KSPB	2
STP 2030	Pengantar Teologi	2
STP 2090	Moral Dasar	2
STP 2100	Logika	1
STP 2110	Psikologi Umum	2
FIK 2020	Kateketik Umum	2
FIK 2160	Didaktik Metodik Khusus	2 UN
FIK 2080	Katekese Bina Iman Anak	2
	JUMLAH	22

Semester III

KODE	MATA KULIAH	JUMLAH SKS
STP1010	Pastoral Dasar	1
STP1030	Pendidikan Kewarganegaraan	2
STP2070	Antropologi	2
STP2120	Statistik I	2
FIK 1110	Penilaian Hasil Belajar	2
FIK 2020	Katekese SD	2
FIK 2060	Katekese Remaja	2
STP4070	Teologi	2
STP4100	Sakramentologi I	2
STP4170	MK3	2
STP4190	Sejarah Gereja	3
STP5090	Psikologi Perkembangan	2
	JUMLAH	24

Semester IV

KODE	MATA KULIAH	JUMLAH SKS
STP1010	Pastoral Dasar	1
STP2130	Statistik II	1
FIK2010	Katekese Umat	4
STP5050	Sosiologi	4 UN
STP5070	Musik Liturgi	1
STP4080	Kristologi I	2 UN
STP4110	Sakramentologi II	2
STP4120	Eklesiologi I	2
STP4140	Liturgi Inisiasi	2
STP5040	Teologi Reformasi	1
STP4040	Kitab Pentateukh	2 UN
	JUMLAH	22

C. Program Penyetaraan Lulusan D-3**Semester I**

KODE	MATA KULIAH	JUMLAH SKS
STP 1020	Pendidikan Pancasila	2 UN
STP 1050	Bahasa Inggris	2
STP 4040	Kitab Pentateukh	2 UN
STP 3020	KBG	2
FIK 1020	Kateketik Umum	3 UN
STP 5050	Sosiologi	4 UN
STP 4050	Kitab Kenabian	2
STP 2150	Metodik Pekerjaan Pastoral	2
STP 4010	Injil Sinoptik	3 UN
FIK 2020	Katekese SD	2
	JUMLAH	24

Semester II

KODE	MATA KULIAH	JUMLAH SKS
STP 1060	Ilmu Alamiah dasar	2
FIK 2030	Katekese SMP	2
STP 2120	Statistik	2
STP 2100	Logika	1
STP 2070	Antropologi	2
STP 4060	Kitab Mazmur	2
FIK 2010	Katekese Umat	4 UN
STP 2020	Filsafat	2
STP 4150	Liturgi Ekaristi	2 UN
	JUMLAH	21

Semester III

Semester IV

KODE	MATA KULIAH	JUMLAH SKS
STP 4080	Kristologi I	2 UN
STP 4020	Injil Yohanes	2
STP 3010	Pastoral Konseling	2
STP 4140	Liturgi Inisiasi	2
STP 4030	Surat-Surat PB	2
STP 4170	MK3	2
STP 4110	Sakramentologi II	2
FIK 2110	Pastoral Sekolah	2 UN
STP 2140	Metodologi Riset	2
STP 5010	Kepemimpinan Kristiani	2
STP 2130	Statistik II	1
	JUMLAH	21

Semester V

KODE	MATA KULIAH	JUMLAH SKS
STP 5100	Seminar Mata Kuliah	2
STP 4150	Liturgi Ekaristi	2 UN
STP 4130	Eklesiologi II	2 UN
	Mariologi	2
STP 4080	Kristologi II	2 UN
FIK 2130	PPL	4
STP 3030	KKN	4
	JUMLAH	18

Semester VI

KODE	MATA KULIAH	JUMLAH SKS
STP 5110	Skripsi	4
	JUMLAH	4

Semester V

KODE	MATA KULIAH	JUMLAH SKS
FIK2030	Katekese SMP	2
STP3010	Pastoral Konseling	2
STP4020	Injil Yohanes	2
STP4050	Kitab Kenabian	2
STP4060	Kitab Mazmur	2
STP4090	Kristologi II	2 UN
STP4130	Eklesiologi II	2 UN
STP4150	Liturgi Ekaristi	2 UN
STP5010	Kepemimpinan Kristiani	2
STP5030	Islamologi	1
STP5060	Ajaran Sosial Gereja	2
STP5080	Homiletik	2
	JUMLAH	23

Semester VI

KODE	MATA KULIAH	JUMLAH SKS
STP2140	Metodologi Riset	2
STP5110	Mariologi	2
FIK2040	Katekese SMA	2 UN
FIK2050	Katekese Katekumen	2
FIK2090	Katekese Keluarga	2
FIK2100	Pastoral Umat	2 UN
FIK2110	Pastoral Sekolah	2 UN
STP4030	Surat-surat Perjanjian Baru	2
STP4160	Sexualitas & Perkawinan	3 UN
STP4180	Hukum Gereja	2
STP5100	Seminar Mata Kuliah	2
	JUMLAH	23

Semester VII

KODE	MATA KULIAH	JUMLAH SKS
FIK2130	PPL	2
STP3030	KKN	2
FIK2070	Katekese Audio Visual	2
STP2150	Metodik Pekerjaan Pastoral	1
	JUMLAH	7

Semester VIII

KODE	MATA KULIAH	JUMLAH SKS
STP5110	Skripsi	4
	JUMLAH	4

B. Program Penyetaraan Lulusan D-2**Semester I**

KODE	MATA KULIAH	JUMLAH SKS
STP 1020	Pendidikan Pancasila	2 UN
STP 1050	Bahasa Inggris	2
STP 4040	Kitab Pentateukh	2 UN
STP 3020	KBG	2
FIK 1020	Kateketik Umum	3 UN
STP 5050	Sosiologi	4 UN
STP 4050	Kitab Kenabian	2
STP 2150	Metodik Pekerjaan Pastoral	2
STP 4010	Injil Sinoptik	3 UN
FIK 2020	Katekese SD	2
	JUMLAH	24

Semester II

KODE	MATA KULIAH	JUMLAH SKS
STP 1060	Ilmu Alamiah Dasar	2
FIK 2030	Katekese SMP	2
STP 4120	Eklesiologi I	2
STP 2100	Logika	1
STP 2070	Antropologi	2
STP 4100	Sakramentologi I	2
FIK 2010	Katekese Umat	4 UN
STP 2020	Filsafat	2
STP 5020	Katekese Katekumen	2
STP 4060	Kitab Mazmur	2
STP 5090	Psikologi Perkembangan	2
	JUMLAH	23

Semester III

KODE	MATA KULIAH	JUMLAH SKS
STP5030	Islamologi	1
STP5040	Teologi Reformasi	1
FIK2040	Katekese SMA	2 UN
FIK2070	Katekese Audio Visual	2
FIK2060	Katekese Remaja	2
FIK 2090	Katekese Keluarga	2
STP 4160	Sexualitas & Perkawinan	3 UN
STP 4180	Hukum Gereja	2
STP 5060	Ajaran Sosial Gereja	2
STP 5080	Homiletik	2
STP 2130	Statistik	2
	JUMLAH	21